

Descrição dos Sistemas de Tratamento de Água

Em Goiatins, a água é captada em quatro poços tubulares profundos e passa pelas fases de captação, adução, desinfecção, fluoretação, reservação e distribuição. As unidades de tratamento estão localizadas na Av. Araguaína - Setor Planalto (UTS 002) e Rua 06 - Setor Aeroporto (UTS 003).

O manancial é subterrâneo e pertencente a aquífero tipo sedimentar representado localmente pela Formação Piauí. O aquífero sedimentar apresenta sedimentos arenosos capazes de armazenar água em seus poros. São aquíferos de grande potencial de água.

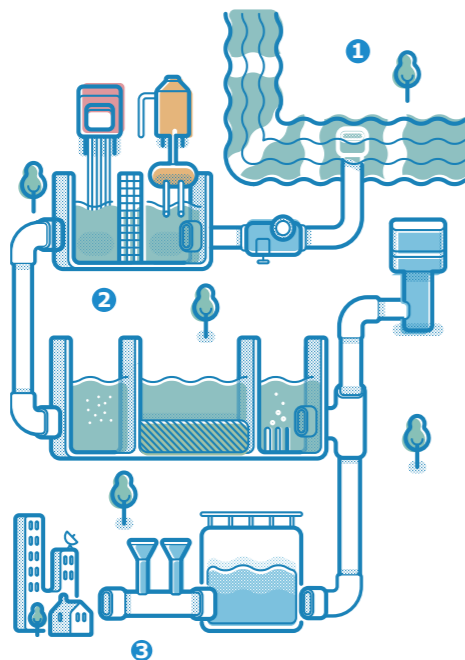

Definições

Adução: bombas e tubulações que conduzem a água até a estação de tratamento.

Água potável: água para consumo humano cujos parâmetros microbiológicos, físicos, químicos e radioativos atendem o padrão de potabilidade e que não oferece riscos à saúde.

Captação: sistema para coletar água bruta do manancial. Essa captação pode ser superficial, quando captada num córrego, ribeirão, rio ou represa, ou subterrânea, quando captada de poços profundos.

Desinfecção: processo para destruir as bactérias e outros microrganismos.

Fluoretação: adição de produto químico a base flúor para prevenir a cárie dentária.

Manancial: corpo d'água, superficial ou subterrâneo, utilizado para consumo humano.

Reservação: acumulação em reservatório para armazenamento e distribuição da água tratada.

Sistema de distribuição: canalizações interligadas que distribuem a água por toda cidade fazendo-a chegar até a sua casa.

UTS: Unidade de Tratamento Simplificado.

BRK

A Companhia de Saneamento do Tocantins - BRK Ambiental, pessoa jurídica de direito privado, inscrita sob o CNPJ nº 25.089.509/0001-83, IE nº 29.031.448-8, está sediada na Quadra 312 Sul, Avenida LO 5, Plano Diretor Sul, Palmas - TO, CEP 77.021-200.

Constituem-se atribuições da empresa: planejar, construir e operar sistemas de abastecimento de água e de coleta e tratamento de esgoto. Tem como representante legal José Mário Ribeiro do Espírito Santo.

A BRK Ambiental realiza constantes investimentos para atender a demanda de seus clientes. Nossos sistemas em Goiatins funcionam em média 18 h/dia atendendo 99% da população com uma produção média de 1.531,20 m³/dia e capacidade de reservação de 200 m³ de água tratada.

Os consumidores podem entrar em contato com a BRK Ambiental através da central de atendimento ao cliente por meio do telefone 0800 6440 195, site www.brkambiental.com.br/tocantins ou no escritório de atendimento personalizado localizado na Avenida Sousa Porto, nº 862, Centro, Goiatins - TO.

Em atendimento ao Decreto 5440 de 04/05/2005 que estabelece definições e procedimentos sobre o controle de qualidade da água e institui mecanismos para sua divulgação e Artigo 6º, inciso III e 31 da Lei 8.078/1990, que dispõe sobre a proteção do consumidor e seus respectivos direitos básicos;

Relatório Anual
de Qualidade da Água
2022

BRK



Goiatins

Relatório da Água Distribuída pela BRK Ambiental Goiatins/TO

A BRK tem o compromisso em assegurar padrões de qualidade e a continuidade da distribuição da água potável, obedecendo aos requisitos estabelecidos pelo Ministério da Saúde.

A distribuição deste Relatório de Qualidade da Água, com informações sobre a qualidade da água distribuída relativas a 2022, em cumprimento com o Código de Defesa do Consumidor - Lei nº 8078/90 e o disposto no Decreto Presidencial nº 5.440/2005, o qual institui mecanismos e instrumentos para divulgação de informação ao consumidor sobre a qualidade da água para consumo humano em consonância com o Anexo XX, da Portaria de Consolidação nº 5/2017, alterado pela Portaria GM/MS nº 888/2021 e Portaria GM/MS nº 2472/2021, que determina, em seu Art. 14 as responsabilidades das operadoras do sistema de abastecimento de água, dentre quais, destaca-se:

I - Exercer o controle da qualidade da água para consumo humano;

II - Operar e manter as instalações destinadas ao abastecimento de água potável em conformidade com as normas técnicas da Associação Brasileira de Normas Técnicas (ABNT) e demais normas pertinentes;

III - Fornecer água para consumo humano;

IV – Encaminhar à autoridade de saúde pública, anualmente e sempre que solicitado, o plano de amostragem de cada SAA e SAC, elaborado conforme Art.44 deste Anexo, para avaliação da vigilância;

V – Realizar o monitoramento da qualidade da água, conforme plano de amostragem definido para cada sistema e solução alternativa coletiva de abastecimento de água.

Órgãos Fiscalizadores

A vigilância da qualidade da água é de responsabilidade da Vigilância Sanitária do município de Goiatins que está localizada na Av. Marechal Rondon, Centro.

Telefone (63) 3469-1412

Em âmbito estadual, a responsabilidade é da Diretoria de Vigilância em Saúde Ambiental e Saúde do Trabalhador / Secretaria de Saúde do Estado do Tocantins, que se localiza na Quadra 104 Norte, Avenida LO 2, Lote 30, Edifício Lauro Knop, 4º andar, Centro, Palmas - TO, CEP 77.006-022.

Telefone (63) 3218-7769

Fax (63) 3218-2734

Qualidade da Água Distribuída

A qualidade da água é controlada durante todo o processo de tratamento, na saída do sistema, nos reservatórios e na rede de distribuição, atendendo o Anexo XX, da Portaria de Consolidação nº 5/2017, alterado pela Portaria GM/MS nº 888/2021 e Portaria GM/MS nº 2472/2021. As análises são realizadas em laboratórios da BRK Ambiental ou por laboratórios terceirizados com comprovada competência.

Qualidade da Água no Sistema de Distribuição

Goiatins

SISTEMA DE DISTRIBUIÇÃO - UTS 002

Parâmetros	Jan	Fev	Mar	Abr	Mai	Jun	Jul	Ago	Set	Out	Nov	Dez
Turbidez	Valor Máximo permitido (VMP): 5 uT											
Análises previstas	5	5	5	5	5	5	5	5	5	5	5	5
Análises realizadas	5	5	5	5	5	5	5	5	5	5	5	5
Análises não conformes	0	0	0	0	0	0	0	0	0	0	0	0
Cloro residual Livre	Valor Mínimo permitido 0,2 mg/L e máximo permitido 5 mg/L											
Análises previstas	5	5	5	5	5	5	5	5	5	5	5	5
Análises realizadas	5	5	5	5	5	5	5	5	5	5	5	5
Análises não conformes	0	0	0	0	0	0	0	0	0	0	0	0
Cor Aparente	VMP: 15 uH											
Análises previstas	5	5	5	5	5	5	5	5	5	5	5	5
Análises realizadas	5	5	5	5	5	5	5	5	5	5	5	5
Análises não conformes	0	0	0	0	0	0	0	0	0	0	0	0
Coliformes Totais	Apenas uma amostra, entre as amostras examinadas no mês poderá apresentar resultado positivo											
Análises previstas	5	5	5	5	5	5	5	5	5	5	5	5
Análises realizadas	5	5	5	5	5	5	5	5	5	5	5	5
Análises não conformes	0	0	0	0	0	0	0	0	0	0	0	0
Escherichia Coli	Ausência em 100mL											
Análises previstas	5	5	5	5	5	5	5	5	5	5	5	5
Análises realizadas	5	5	5	5	5	5	5	5	5	5	5	5
Análises não conformes	0	0	0	0	0	0	0	0	0	0	0	0

Para parâmetros de qualidade no sistema de distribuição com demais frequência, conforme portaria vigente do Ministério da Saúde, os parâmetros analisados apresentaram-se "DENTRO DOS PADRÕES DE POTABILIDADE".

Qualidade da Água no Sistema de Distribuição

Goiatins

SISTEMA DE DISTRIBUIÇÃO - UTS 003

Parâmetros	Jan	Fev	Mar	Abr	Mai	Jun	Jul	Ago	Set	Out	Nov	Dez
Turbidez	Valor Máximo permitido (VMP): 5 uT											
Análises previstas	10	10	10	10	10	10	10	10	10	10	10	10
Análises realizadas	10	10	10	10	10	10	10	10	10	10	10	10
Análises não conformes	0	0	0	0	0	0	0	0	0	0	0	0
Cloro residual Livre	Valor Mínimo permitido 0,2 mg/L e máximo permitido 5 mg/L											
Análises previstas	10	10	10	10	10	10	10	10	10	10	10	10
Análises realizadas	10	10	10	10	10	10	10	10	10	10	10	10
Análises não conformes	0	0	0	0	0	0	0	0	0	0	0	0
Cor Aparente	VMP: 15 uH											
Análises previstas	10	10	10	10	10	10	10	10	10	10	10	10
Análises realizadas	10	10	10	10	10	10	10	10	10	10	10	10
Análises não conformes	0	0	0	0	0	0	0	0	0	0	0	0
Coliformes Totais	Apenas uma amostra, entre as amostras examinadas no mês poderá apresentar resultado positivo											
Análises previstas	10	10	10	10	10	10	10	10	10	10	10	10
Análises realizadas	10	10	10	10	10	10	10	10	10	10	10	10
Análises não conformes	0	0	0	0	0	0	0	0	0	0	0	0
Escherichia Coli	Ausência em 100mL											
Análises previstas	10	10	10	10	10	10	10	10	10	10	10	10
Análises realizadas	10	10	10	10	10	10	10	10	10	10	10	10
Análises não conformes	0	0	0	0	0	0	0	0	0	0	0	0

Para parâmetros de qualidade no sistema de distribuição com demais frequência, conforme portaria vigente do Ministério da Saúde, os parâmetros analisados apresentaram-se "DENTRO DOS PADRÕES DE POTABILIDADE".

Povoado Alto Lindo

Em Alto Lindo, a água é captada na nascente do córrego Zuador em uma barragem de nível que está a trezentos metros da nascente. Pertence à bacia do Rio Manoel Alves Pequeno e apresenta boas condições de conservação. O sistema de abastecimento do Pov. Alto Lindo funciona em média 16 h/dia com uma produção média de 360 m³/dia e capacidade de reservação de 50 m³.

Povoado Alto Lindo

SISTEMA DE DISTRIBUIÇÃO - ETA 001

Parâmetros	Jan	Fev	Mar	Abr	Mai	Jun	Jul	Ago	Set	Out	Nov	Dez
Turbidez	Valor Máximo permitido (VMP): 5 uT											
Análises previstas	5	5	5	5	5	5	5	5	5	5	5	5
Análises realizadas	5	5	5	5	5	5	5	5	5	5	5	5
Análises não conformes	0	0	0	0	0	0	0	0	0	0	0	0
Cloro residual Livre	Valor Mínimo permitido 0,2 mg/L e máximo permitido 5 mg/L											
Análises previstas	5	5	5	5	5	5	5	5	5	5	5	5
Análises realizadas	5	5	5	5	5	5	5	5	5	5	5	5
Análises não conformes	0	0	0	0	0	0	0	0	0	0	0	0
Cor Aparente	VMP: 15 uH											
Análises previstas	5	5	5	5	5	5	5	5	5	5	5	5
Análises realizadas	5	5	5	5	5	5	5	5	5	5	5	5
Análises não conformes	0	0	0	0	0	0	0	0	0	0	0	0
Coliformes Totais	Apenas uma amostra, entre as amostras examinadas no mês poderá apresentar resultado positivo											
Análises previstas	5	5	5	5	5	5	5	5	5	5	5	5
Análises realizadas	5	5	5	5	5	5	5	5	5	5	5	5
Análises não conformes	0	0	0	0	0	0	0	0	0	0	0	0
Escherichia Coli	Ausência em 100mL											
Análises previstas	5	5	5	5	5	5	5	5	5	5	5	5
Análises realizadas	5	5	5	5	5	5	5	5	5	5	5	5
Análises não conformes	0	0	0	0	0	0	0	0	0	0	0	0

Para parâmetros de qualidade no sistema de distribuição com demais frequência, conforme portaria vigente do Ministério da Saúde, o parâmetro analisado (01 Alumínio Total) apresentou "FORA DOS PADRÕES DE POTABILIDADE".

Quando amostras apresentarem resultados fora dos limites estabelecidos no Anexo XX, da Portaria de Consolidação nº 5/2017, alterado pela Portaria GM/MS nº 888/2021 e Portaria GM/MS nº 2472/2021, medidas corretivas são adotadas, o que inclui a realização de novas análises.