

Descrição dos Sistemas de Tratamento de Água

Em Arraias, a água captada no córrego Dois Irmãos, sendo que no período da estiagem é complementada pelo córrego Alazão, passa pelas seguintes fases: captação, adução, coagulação, floculação, filtração, desinfecção, fluoretação, reservação e distribuição. A estação de tratamento está localizada na Avenida Buritizinho s/n, Setor Buritizinho.

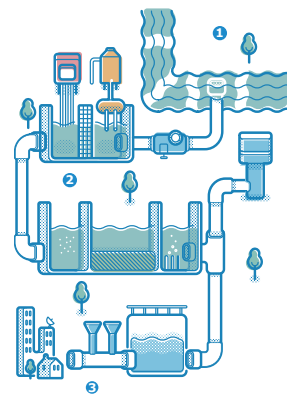

Definições

Adução: é o processo de bombeamento utilizado para conduzir a água do manancial até a unidade de tratamento.

Manancial: é o ambiente de água doce que servirá como fonte de captação da água para tratamento. Os mananciais podem ser: superficial, quando captada num córrego, ribeirão, rio ou represa, ou subterrâneo, quando captado de poços profundos (poços artesianos).

ETA: Estação de Tratamento de Água

Captação: é o local onde a água ainda não tratada (água bruta) é retirada do manancial.

Coagulação: é o processo de adição de produto químico que irá promover a separação das impurezas da água.

Decantação: é o processo onde as partículas de sujeira mais pesadas vão se separando da água.

Desinfecção: é o processo químico utilizado para eliminar bactérias e outros microrganismos.

Filtração: é a retenção das partículas de sujeira em uma camada filtrante.

Floculação: é o processo para juntar as partículas de sujeira presentes na água bruta.

Fluoretação: é o processo químico que utiliza produto químico a base de flúor para prevenir a formação da cárie dentária.

Reservação: é a acumulação da água tratada em reservatórios.

Sistema de distribuição: são canalizações interligadas que distribuem a água por toda a cidade fazendo-a chegar até o cliente.

Água potável: é o tipo de água que atende o padrão de potabilidade estabelecido no Anexo XX, da Portaria de Consolidação nº 5/2017, alterado pela Portaria GM/MS nº 888/2021 e Portaria GM/MS nº 2472/2021.

Turbidez: é a análise utilizada para medir a quantidade de partículas em suspensão na água, ou seja, mede o grau de transparência da água.

Cloro Residual Livre: é a análise utilizada para medir a quantidade de cloro presente na água após o processo de desinfecção, cujo objetivo é a eliminação de microrganismos.

Cor Aparente: é a análise utilizada para medir a característica estética da água causada por substâncias dissolvidas, ou seja, avaliar o grau de coloração da água.

Coliformes Totais: é a análise utilizada para avaliar a presença de bactérias do meio ambiente na água.

Escherichia coli: é a análise utilizada para avaliar a presença de bactérias de origem animal na água, que podem ou não causar doenças

A Companhia de Saneamento do Tocantins - BRK, pessoa jurídica de direito privado, inscrita sob o CNPJ nº 25.089.509/0001-83, IE nº 29.031.448-8, está sediada na Quadra 312 Sul, Avenida LO 5, Plano Diretor Sul, CEP 77.021-200, Palmas - TO.

Constituem-se atribuições da empresa planejar, construir e operar sistemas de abastecimento de água e de coleta e tratamento de esgoto. Tem como representante legal José Mário Ribeiro do Espírito Santo.

A BRK realiza constantes investimentos para atender a demanda de seus clientes. Nosso sistema em Arraias funciona em média 16,75 h/dia, atendendo 99% da população com uma produção média de 1.523 m³/dia e capacidade de reservação de 560 m³ de água tratada.

Os consumidores podem entrar em contato com a BRK através da central de atendimento ao cliente por meio do telefone 0800 6440 195, site www.brkambiental.com.br/tocantins ou no escritório de atendimento personalizado localizado na Av. João De Abreu, Lt. 23 Qd. V, Bairro Arnaldo Prieto, Arraias - TO. Telefone (63) 3653-1170.

Em atendimento ao Decreto 5440 de 04/05/2005 que estabelece definições e procedimentos sobre o controle de qualidade da água e institui mecanismos para sua divulgação e Artigo 6º, inciso III e 31 da Lei 8.078/1990, que dispõe sobre a proteção do consumidor e seus respectivos direitos básicos;

BRK

Relatório Anual
de Qualidade da Água
2024

BRK



Arraias

Relatório da Água Distribuída pela BRK Arraias/TO

A água tratada e fornecida à população pela BRK segue os padrões de potabilidade estabelecidos pelo Anexo XX, da Portaria de Consolidação nº 5/2017, alterado pela Portaria GM/MS nº 888/2021 e Portaria GM/MS nº 2472/2021.

O Relatório Anual de Qualidade da Água cumpre as regulamentações do Decreto Federal nº 5.440/2005 (definições de procedimentos sobre o controle de qualidade da água e divulgação de informações ao consumidor). Em atendimento as premissas do Anexo XX, da Portaria de Consolidação nº 5/2017, alterado pela Portaria GM/MS nº 888/2021 e Portaria GM/MS nº 2472/2021, do Ministério da Saúde (procedimentos de controle e vigilância da qualidade da água para o consumo humano), no tocante ao Artigos 14º Incisos XVII e XVIII do Ministério da Saúde, bem como, e Lei Federal 8.078/1990 (proteção ao consumidor).

Em que pese destacar, este relatório contém informações sobre o CONTROLE de qualidade da água distribuída no ano de 2024. Nele a BRK demonstra o compromisso em assegurar padrões de qualidade e a continuidade da distribuição da água potável, obedecendo aos requisitos estabelecidos pelo Ministério da Saúde.

Informações Gerais sobre o Manancial

A qualidade das águas dos mananciais é regulamentada pelo Anexo XX, da Portaria de Consolidação nº 5/2017, alterado pela Portaria GM/MS nº 888/2021 e Portaria GM/MS nº 2472/2021. O órgão ambiental do Estado, responsável é o Naturatins. O manancial superficial que abastece Arraias é o córrego Dois Irmãos, sendo que no período da estiagem é complementada pelo córrego Alazão.

A proteção dos corpos hídricos e as áreas de proteção permanentes (APP) são regulamentadas, respectivamente, pelas Leis 9.433/1997, Política Nacional de Recursos Hídricos, e 12.651/2012, do Novo Código Florestal Brasileiro. Este, em seu artigo quarto, considera as faixas marginais de qualquer curso d'água natural perene e intermitente, desde a borda da calha do leito regular, em largura mínima de trinta metros, para largura mínima de cursos d'água.

Órgãos Fiscalizadores

A vigilância da qualidade da água é de responsabilidade da Vigilância Sanitária do município de Arraias localizada na Avenida João de Abreu Arnaldo Prieto.

Telefone (63) 3653-1599

Em âmbito estadual, a responsabilidade é da Diretoria de Vigilância em Saúde Ambiental e Saúde do Trabalhador / Secretaria de Saúde do Estado do Tocantins, que se localiza na Quadra 104 Norte, Avenida LO 2, Lote 30, Edifício Lauro Knop, 4º andar, Centro, Palmas - TO, CEP 77.006-022.

Telefone (63) 3218-7769
fax (63) 3218-2734

Qualidade da Água Distribuída

A qualidade da água é controlada durante todo o processo de tratamento, na saída do sistema, nos reservatórios e na rede de distribuição, atendendo o Anexo XX, da Portaria de Consolidação nº 5/2017, alterado pela Portaria GM/MS nº 888/2021 e Portaria GM/MS nº 2472/2021. As análises são realizadas em laboratórios da BRK ou por laboratórios terceirizados com comprovada competência.

Qualidade da Água no Sistema de Distribuição

Arraias

SISTEMA DE DISTRIBUIÇÃO - ETA 001

Parâmetros	Jan	Fev	Mar	Abr	Mai	Jun	Jul	Ago	Set	Out	Nov	Dez
Turbidez	Valor Máximo permitido (VMP): 5 uT											
Análises previstas	7	7	7	7	7	7	7	7	7	7	7	7
Análises realizadas	7	7	7	7	7	7	7	7	7	7	7	7
Análises não conformes	0	0	0	0	0	0	0	0	0	0	0	0
Cloro residual Livre	Valor Mínimo permitido 0,2 mg/L e máximo permitido 5 mg/L											
Análises previstas	7	7	7	7	7	7	7	7	7	7	7	7
Análises realizadas	7	7	7	7	7	7	7	7	7	7	7	7
Análises não conformes	0	0	0	0	0	0	0	0	0	0	0	0
Cor Aparente	VMP: 15 uH											
Análises previstas	7	7	7	7	7	7	7	7	7	7	7	7
Análises realizadas	7	7	7	7	7	7	7	7	7	7	7	7
Análises não conformes	0	0	0	0	0	0	0	0	0	0	0	0
Coliformes Totais	Apenas uma amostra, entre as amostras examinadas no mês poderá apresentar resultado positivo											
Análises previstas	7	7	7	7	7	7	7	7	7	7	7	7
Análises realizadas	7	7	7	7	7	7	7	7	7	7	7	7
Análises não conformes	0	0	0	0	0	0	0	0	0	0	0	0
Escherichia Coli	Ausência em 100mL											
Análises previstas	7	7	7	7	7	7	7	7	7	7	7	7
Análises realizadas	7	7	7	7	7	7	7	7	7	7	7	7
Análises não conformes	0	0	0	0	0	0	0	0	0	0	0	0

Para parâmetros de qualidade no sistema de distribuição com demais frequência, conforme portaria vigente do Ministério da Saúde, os parâmetros analisados apresentaram-se "DENTRO DOS PADRÕES DE POTABILIDADE".

Quando amostras apresentarem resultados fora dos limites estabelecidos no Anexo XX, da Portaria de Consolidação nº 5/2017, alterado pela Portaria GM/MS nº 888/2021 e Portaria GM/MS nº 2472/2021, medidas corretivas são adotadas, o que inclui a realização de novas análises.