

## Descrição dos Sistemas de Tratamento de Água

Em Arraias, a água é captada no córrego Dois Irmãos, sendo que no período da estiagem é complementada pelo córrego Alazão e passa pelas seguintes fases: captação, adução, coagulação, floculação, filtração, desinfecção, fluoretação, reservação e distribuição. A estação de tratamento está localizada na Avenida Buritizinho s/n, Setor Buritizinho.

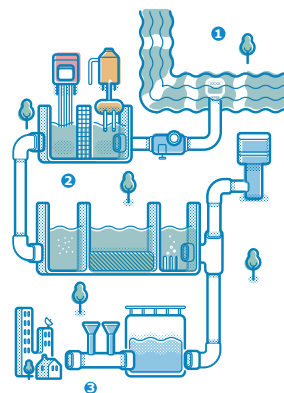

## Definições

**Adução:** é o processo de bombeamento utilizado para conduzir a água do manancial até a unidade de tratamento.

**Manancial:** é o ambiente de água doce que servirá como fonte de captação da água para tratamento. Os mananciais podem ser: superficial, quando captada num córrego, ribeirão, rio ou represa, ou subterrâneo, quando captado de poços profundos (poços artesianos).

**ETA:** Estação de Tratamento de Água

**Captação:** é o local onde a água ainda não tratada (água bruta) é retirada do manancial.

**Coagulação:** é o processo de adição de produto químico que irá promover a separação das impurezas da água.

**Decantação:** é o processo onde as partículas de sujeira mais pesadas vão se separando da água.

**Desinfecção:** é o processo químico utilizado para eliminar bactérias e outros microrganismos.

**Filtração:** é a retenção das partículas de sujeira em uma camada filtrante.

**Floculação:** é o processo para juntar as partículas de sujeira presentes na água bruta.

**Fluoretação:** é o processo químico que utiliza produto químico a base de flúor para prevenir a formação da cárie dentária.

**Reservação:** é a acumulação da água tratada em reservatórios.

Sistema de distribuição: são canalizações interligadas que distribuem a água por toda a cidade fazendo-a chegar até o cliente.

**Água potável:** é o tipo de água que atende o padrão de potabilidade estabelecido no Anexo XX, da Portaria de Consolidação nº 5/2017, alterado pela Portaria GM/MS nº 888/2021 e Portaria GM/MS nº 2472/2021.

**Turbidez:** é a análise utilizada para medir a quantidade de partículas em suspensão na água, ou seja, mede o grau de transparência da água.

**Cloro Residual Livre:** é a análise utilizada para medir a quantidade de cloro presente na água após o processo de desinfecção, cujo objetivo é a eliminação de microrganismos.

**Cor Aparente:** é a análise utilizada para medir a característica estética da água causada por substâncias dissolvidas, ou seja, avaliar o grau de coloração da água.

**Coliformes Totais:** é a análise utilizada para avaliar a presença de bactérias do meio ambiente na água.

**Escherichia coli:** é a análise utilizada para avaliar a presença de bactérias de origem animal na água, que podem ou não causar doenças

A Companhia de Saneamento do Tocantins - BRK, pessoa jurídica de direito privado, inscrita sob o CNPJ nº 25.089.509/0001-83, IE nº 29.031.448-8, está sediada na Quadra 312 Sul, Avenida LO 5, Plano Diretor Sul, CEP 77.021-200, Palmas - TO.

Constituem-se atribuições da empresa planejar, construir e operar sistemas de abastecimento de água e de coleta e tratamento de esgoto. Tem como representante legal

José Mário Ribeiro do Espírito Santo.

A BRK realiza constantes investimentos para atender a demanda de seus clientes. Nosso sistema em Arraias funciona em média 14,11 h/dia, atendendo 99% da população com uma produção média de 1.460 m<sup>3</sup>/dia e capacidade de reservação de 560 m<sup>3</sup> de água tratada.

Os consumidores podem entrar em contato com a BRK através da central de atendimento ao cliente por meio do telefone 0800 6440 195, site [www.brkambiental.com.br/tocantins](http://www.brkambiental.com.br/tocantins) ou no escritório de atendimento personalizado localizado na Av. João De Abreu, Lt. 23 Qd. V, Bairro Arnaldo Prieto, Arraias - TO. Telefone (63) 3653-1170.

Em atendimento ao Decreto 5440 de 04/05/2005 que estabelece definições e procedimentos sobre o controle de qualidade da água e institui mecanismos para sua divulgação e Artigo 6º, inciso III e 31 da Lei 8.078/1990, que dispõe sobre a proteção do consumidor e seus respectivos direitos básicos;

# BRK

Relatório Anual  
de Qualidade da Água  
**2023**

**BRK**



# Arraias

## Relatório da Água Distribuída pela BRK Arraias/TO

Este relatório contém informações sobre o controle de qualidade da água que chega no seu imóvel. Nele a BRK demonstra o compromisso em assegurar padrões de qualidade e a continuidade da distribuição da água potável, obedecendo aos requisitos estabelecidos pelo Ministério da Saúde.

A distribuição deste Relatório de Qualidade da Água, com informações sobre a qualidade da água distribuída relativas a 2023, em cumprimento com o Código de Defesa do Consumidor - Lei nº 8078/90 e o disposto no Decreto Presidencial nº 5.440/2005, o qual institui mecanismos e instrumentos para divulgação de informação ao consumidor sobre a qualidade da água para consumo humano em consonância com o Anexo XX, da Portaria de Consolidação nº 5/2017, alterado pela Portaria GM/MS nº 888/2021 e Portaria GM/MS nº 2472/2021, que determina, em seu Art. 14 as responsabilidades das operadoras do sistema de abastecimento água, dentre quais, destaca-se:

I - Exercer o controle da qualidade da água para consumo humano;

II - Operar e manter as instalações destinadas ao abastecimento de água potável em conformidade com as normas técnicas da Associação Brasileira de Normas Técnicas (ABNT) e demais normas pertinentes;

III - Fornecer água para consumo humano;

IV – Encaminhar à autoridade de saúde pública, anualmente e sempre que solicitado, o plano de amostragem de cada SAA e SAC, elaborado conforme Art.44 deste Anexo, para avaliação da vigilância;

V – Realizar o monitoramento da qualidade da água, conforme plano de amostragem definido para cada sistema e solução alternativa coletiva de abastecimento de água

## Informações Gerais sobre o Manancial

A qualidade das águas dos mananciais é regulamentada pela Resolução 357/2005 do CONAMA – Conselho Nacional de Meio Ambiente. O órgão ambiental do Estado, Naturatins, é o responsável pelo controle das fontes poluidoras. No município, a responsabilidade é da Secretaria Municipal do Meio Ambiente.

A proteção dos corpos hídricos e as áreas de proteção permanentes (APP) são regulamentadas, respectivamente, pelas Leis 9.433/1997, Política Nacional de Recursos Hídricos, e 12.651/2012, do Novo Código Florestal Brasileiro. Este, em seu artigo quarto, considera as faixas marginais de qualquer curso d'água natural perene e intermitente, desde a borda da calha do leito regular, em largura mínima de trinta metros, para largura mínima de cursos d'água.

## Órgãos Fiscalizadores

A vigilância da qualidade da água é de responsabilidade da Vigilância Sanitária do município de Arraias localizada na Rua Coronel Diolindo dos Santos Freire, Centro.

### Telefone (63) 3653-1599

Em âmbito estadual, a responsabilidade é da Diretoria de Vigilância em Saúde Ambiental e Saúde do Trabalhador / Secretaria de Saúde do Estado do Tocantins, que se localiza na Quadra 104 Norte, Avenida LO 2, Lote 30, Edifício Lauro Knop, 4º andar, Centro, Palmas - TO, CEP 77.006-022.

### Telefone (63) 3218-7769 fax (63) 3218-2734

## Qualidade da Água Distribuída

A qualidade da água é controlada durante todo o processo de tratamento, na saída do sistema, nos reservatórios e na rede de distribuição, atendendo o Anexo XX, da Portaria de Consolidação nº 5/2017, alterado pela Portaria GM/MS nº 888/2021 e Portaria GM/MS nº 2472/2021. As análises são realizadas em laboratórios da BRK ou por laboratórios terceirizados com comprovada competência.

## Qualidade da Água no Sistema de Distribuição

### Arraias

### SISTEMA DE DISTRIBUIÇÃO - ETA 001

| Parâmetros                  | Jan  | Fev | Mar | Abr | Mai | Jun | Jul | Ago | Set | Out | Nov | Dez |
|-----------------------------|--|-----|-----|-----|-----|-----|-----|-----|-----|-----|-----|-----|
| <b>Turbidez</b>             | Valor Máximo permitido (VMP): 5 uT   |     |     |     |     |     |     |     |     |     |     |     |
| Análises previstas          | 8  | 8   | 8   | 8   | 8   | 8   | 8   | 8   | 8   | 8   | 8   | 8   |
| Análises realizadas         | 8  | 8   | 8   | 8   | 8   | 8   | 8   | 8   | 8   | 8   | 8   | 8   |
| Análises não conformes      | 0  | 0   | 0   | 0   | 0   | 0   | 0   | 0   | 0   | 0   | 0   | 0   |
| <b>Cloro residual Livre</b> | Valor Mínimo permitido 0,2 mg/L e máximo permitido 5 mg/L                                    |     |     |     |     |     |     |     |     |     |     |     |
| Análises previstas          | 8  | 8   | 8   | 8   | 8   | 8   | 8   | 8   | 8   | 8   | 8   | 8   |
| Análises realizadas         | 8  | 8   | 8   | 8   | 8   | 8   | 8   | 8   | 8   | 8   | 8   | 8   |
| Análises não conformes      | 0  | 0   | 0   | 0   | 0   | 0   | 0   | 0   | 0   | 0   | 0   | 0   |
| <b>Cor Aparente</b>         | VMP: 15 uH   |     |     |     |     |     |     |     |     |     |     |     |
| Análises previstas          | 8  | 8   | 8   | 8   | 8   | 8   | 8   | 8   | 8   | 8   | 8   | 8   |
| Análises realizadas         | 8  | 8   | 8   | 8   | 8   | 8   | 8   | 8   | 8   | 8   | 8   | 8   |
| Análises não conformes      | 0  | 0   | 0   | 0   | 0   | 0   | 0   | 0   | 0   | 0   | 0   | 0   |
| <b>Coliformes Totais</b>    | Apenas uma amostra, entre as amostras examinadas no mês poderá apresentar resultado positivo |     |     |     |     |     |     |     |     |     |     |     |
| Análises previstas          | 8  | 8   | 8   | 8   | 8   | 8   | 8   | 8   | 8   | 8   | 8   | 8   |
| Análises realizadas         | 8  | 8   | 8   | 8   | 8   | 8   | 8   | 8   | 8   | 8   | 8   | 8   |
| Análises não conformes      | 0  | 0   | 0   | 0   | 0   | 0   | 0   | 0   | 0   | 0   | 0   | 0   |
| <b>Escherichia Coli</b>     | Ausência em 100mL  |     |     |     |     |     |     |     |     |     |     |     |
| Análises previstas          | 8  | 8   | 8   | 8   | 8   | 8   | 8   | 8   | 8   | 8   | 8   | 8   |
| Análises realizadas         | 8  | 8   | 8   | 8   | 8   | 8   | 8   | 8   | 8   | 8   | 8   | 8   |
| Análises não conformes      | 0  | 0   | 0   | 0   | 0   | 0   | 0   | 0   | 0   | 0   | 0   | 0   |

Para parâmetros de qualidade no sistema de distribuição com demais frequência, conforme portaria vigente do Ministério da Saúde, os parâmetros analisados apresentaram-se "DENTRO DOS PADRÕES DE POTABILIDADE".

Quando amostras apresentarem resultados fora dos limites estabelecidos no Anexo XX, da Portaria de Consolidação nº 5/2017, alterado pela Portaria GM/MS nº 888/2021 e Portaria GM/MS nº 2472/2021, medidas corretivas são adotadas, o que inclui a realização de novas análises.